p.2 et p.3
L'actualité en Egypte : Un avenir hésitant

p. 4 et 5
- Le CIP a 15 ans
- Bilan et Avenir

P. 6
Le CIP et vous

p.7
l'A.G. du 15 décembre 2012

p.8
Votre courrier
L'Egypte des Pharaons

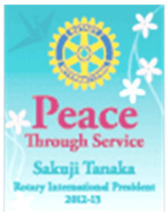

Bulletin d'information N° 49 – Janvier 2013

COMITE INTER PAYS FRANCE – EGYPTE

DE LA SEINE AU NIL

LE CIP A 15 ANS – SON PASSE ET SON AVENIR

page 4 : SON PASSE AU VISAGE TRES VARIE

page 5 : SON AVENIR et LA SITUATION en EGYPTE

LE MOT DU PRESIDENT

Le CIP France-Egypte âgé de 15 ans a un avenir lié à l'évolution de la situation en Egypte. Est-ce que les bases du Rotary sont elles-mêmes perturbées ?

Ce bulletin tente de répondre aux questions qui peuvent se poser.

L'Assemblée Générale du 15 décembre 2012, montre que notre détermination est intacte pour franchir les moments difficiles qui peuvent se présenter.

Le CIP France-Egypte a toujours besoin de plus de membres et de clubs de part et d'autre pour soutenir son activité, ses actions, ses projets.

Vous êtes chacun un lecteur du Bulletin. C'est bien.

Cela ne suffit pas, c'est votre adhésion qui importe le plus !

Mieux encore, devenez un partenaire pour multiplier la force de notre relation avec nos amis égyptiens placés dans une tourmente. Ils sont loin au-delà de la Grande Bleue mais proches dans notre cœur. Notre nombre doit leur en apporter le témoignage.

Mes vœux pour l'année 2013 sont que vous soyez à l'écoute de cet appel pressant.

Jacques di Costanzo

ANNEE 2012/2013

Responsable de la publication
Jacques di COSTANZO

Secrétaire du CIP
Jean MARZUK

Trésorier du CIP
Marc van YSENDYCK

Responsable COMMUNICATION
Anne FARJAUD

Responsable ACTIONS
Liliane LEFEVRE

Responsable du site
Michel LAVENANT
www.cip-france-egypte.org

Cotisation individuelle = 28 €
Cotisation de club = 28€ x 4 ou plus

L'ACTUALITE VECUE EN EGYPTE

UN PEUPLE EGYPTIEN TOUJOURS EN QUETE DE SON AVENIR ? Les nombreuses informations laissent entendre que la contestation reste forte mais que les chances de l'opposition sont faibles depuis le résultat sur le projet de Constitution approuvé par 63,8% des votants les 15 et 22 décembre 2012, avec une faible participation de 32,9%..

ANNONCES en vue panoramique

■ **LA CONSTITUTION** – Quel long processus ! *Sources Al Ahram Hebdo*

- Le Président **MORSI** avait reçu le 22 novembre 2011, la version finale de la Constitution pour être soumise à un « débat populaire ».
- Une nouvelle phase a été sa validation en décembre, dans un climat d'objections concernant la relation entre la religion et l'Etat, le pouvoir et les compétences du président de la République ainsi que les libertés individuelles et publiques.
- Conséquence de ce « *oui* » à la Constitution : la totalité des pouvoirs législatifs appartient au Conseil consultatif. Cette «*Chambre haute* » s'est mise au travail le 29 décembre dès les résultats officiels du référendum. En pleine manifestation d'opposants devant le siège du Conseil consultatif lors de sa séance d'ouverture, le président **MORSI** dans un discours estimé décevant devant cette Chambre, a assuré que la nouvelle Constitution garantissait l'égalité des droits.
- En fait, elle divise le pays depuis des semaines, alors que les deux tiers des membres du Conseil consultatif ont été élus l'an dernier, quelques semaines après les élections de l'Assemblée du peuple, lors d'un scrutin dont le taux de participation n'a pas dépassé les 7 %. La majorité des spécialistes considèrent que ce Conseil ne représente pas le peuple égyptien.
- Un procès est en cours sur ce point, le verdict devrait être rendu mi-janvier 2013.

■ **LES ELECTIONS LEGISLATIVES** – *Sources Al Ahram Hebdo*

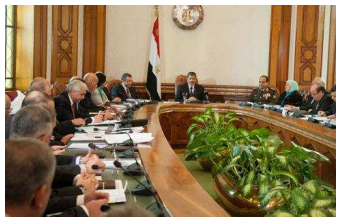

Elles devraient avoir lieu en Mars 2013. Quel mode de scrutin **?** C'est la principale pomme de discorde entre islamistes et libéraux. Alors que les islamistes prônent un scrutin mixte, qui leur a déjà permis lors des législatives de 2011 de détenir la majorité des sièges, les libéraux souhaitent un scrutin de liste à 100 %.

■ **OU EN L'ECONOMIE ?** *Sources Al Ahram Hebdo*

- Budget de l'Etat 2012/2103 - Le Ministère des Finances prévoit £E 66 milliards de recettes fiscales et un déficit de £E 135 milliards.
  Un arriéré d'impôts de £E 60 milliards est à recouvrir. L'espoir de récupération est limité à £E 20 milliards pendant cette période.
- Le Président Morsi a procédé le 6 janvier à 10 remaniements ministériels à dominante économique dont les Finances. L'objectif est de parer au plus urgent, notamment en termes économiques, pour présenter un bilan positif avant les législatives. Ce remaniement devrait servir les intérêts des Frères Musulmans.

LES COPTES *Sources LA VIE Novembre 2012*

Successeur de CHENOUDA III, le nouveau Pape copte **TAWADROS II** est élu le 4 novembre 2012 à l'issue d'un long rituel traditionnel : parmi les noms proposés par 2.500 personnalités du monde copte, trois d'entre eux ont été élus pour un tirage au sort. Alors, un enfant de cinq ans lui-même tiré au sort, les yeux bandés, plonge sa main dans un calice et sort le nom de nouveau patriarche devant la foule libérée de cette attente depuis huit mois. Pharmacien de formation, puis évêque au Nord du Caire, il est un excellent communiquant et partisan du dialogue interreligieux. Son intronisation le 18 novembre en présence du **Président MORSI** est le prélude d'une tâche difficile car il doit réunir les chrétiens, les jeunes coptes ayant pris leur distance du fait de l'attitude trop conciliante de Chenouda III vis-à-vis de MOUBARAK. Les Coptes émigrent sans cesse sous le poids des islamistes.

Témoignage de S.H. : "*Pour nous, les Coptes d'Egypte, nous vivons des moments des plus précaires, vu les articles hostiles aux chrétiens, inclus dans la nouvelle constitution islamiste.*"

LE TOURISME ?

- Selon le Ministre du Tourisme ,cette source majeure de l'économie, avait appelé 14,5 millions de touristes en 2010. En 2011, ils n'ont été que 9,8 millions. En 2012, 11 à 12 millions de touristes seront atteints. L'année 2013 devrait retrouver le niveau de 2010.
- **Consultez aussi le site www.Ambassade de France.voyages** (voir page 5)

UN AVENIR HESITANT

Les points d'incertitude sont divers– La charia sera-t-elle inclue dans le texte de la Constitution, alors que les Coptes viennent d'élire leur nouveau Patriarche ? ET QUEL FUTUR POUR LE ROTARY ?

OPINIONS DIVERSES

- **Par un professeur à l'université de Toulouse 2, spécialiste de l'islam:**

« Les progressistes et les libéraux ont recueilli 25% des suffrages à l'élection présidentielle alors qu'ils sont à l'origine de la révolution, mais ils ne sont pas le peuple égyptien. »

« Notre notion occidentale de l'égalité entre citoyens n'a pas cours dans les pays musulmans où l'égalité est conçue au niveau identitaire.

- **Par KAMAL AL- HELBAWI, ex-cadre de la confrérie des Frères musulmans, a sa vision sur le régime actuel en déclarant :**

"Le président n'aurait pas dû faire de promesses qui dépassaient ses capacité "-

"Ce n'est pas un comportement idéal pour M. MORSI qui prétend représenter les valeurs de l'islam".

Les enseignements de l'imam Hassan Al-Banna, fondateur de la confrérie sont grandioses. Ils ne manquent pas de gagner l'admiration des libéraux et des laïcs du fait que ces préceptes étaient axés sur les principes de l'islam, notamment son ouverture d'esprit et sa tolérance. L'imam rejetait la concurrence politique qui endommage l'unité nationale à laquelle il accordait une priorité absolue. Où en sommes-nous aujourd'hui par rapport à ces principes ?

Le Parti Liberté et justice devra rompre ses liens avec la confrérie qui, à son tour, devra se consacrer entièrement à la prédication

Il abandonnera toute activité politique.

Quant au président Morsi, il se trouve dans une situation difficile : sa situation à la tête du pays lui permet de voir une image plus complète que ce que voient les Frères, et en même temps limite sa communication avec eux. Si les Frères continuent à s'intéresser à la politique aux dépens de leur vocation religieuse, ils risquent de perdre les deux.

Par ailleurs, le fait d'utiliser la religion à des fins politiques pour revendiquer une position de supériorité par rapport aux autres signifie que l'on comprend mal la religion. Celle-ci ne permet à personne de prétendre posséder la vérité.

L'INDEPENDANCE DE AL-AZHAR

*Sources l'**Hebdo** **Egypte Indépendante***

- **NAMNAM** célèbre écrivain, et son livre "**Al-Azhar: le cheikh et la mosquée**," :
  - Il **fouille l'histoire pour étudier la relation d'Al-Azhar avec le gouvernement** à travers le temps. Il cite le Grand Cheikh d'Al-Azhar qui monta en chaire pour chanter les louanges de Bonaparte qui accorda son plein soutien à Al-Azhar lors de l'expédition française de 1798 à 1801.
  - Le récit montre ensuite que l'Institution a toujours pris le parti des autorités, des siècles avant qu'elle ne soit entièrement subordonnée à la règle sous Abdel Nasser dans les années 1960.
  - **L'histoire se répète** quand le 25 Janvier 2011 la révolution éclate. Le leadership d'Al-Azhar est réticent à côté des manifestants, prêchant le calme au milieu de la violence.
  - **Mais en Mars 2012** après son retrait de l'Assemblée qui a rédigé la Constitution, Al-Azhar décide de revenir sur sa position devant la montée des islamistes aux plus hauts échelons du système politique.
  - Et en Décembre 2012 : **l'Institution met fin à sa position historique en approuvant une Constitution conçue par l'élite dirigeante islamiste nouvelle.**

- **KANDIL,** spécialiste de l'islam et de la politique écrit **:**

" Al-Azhar a pris le parti de la nouvelle élite politique islamiste, en se subordonnant aux dirigeants islamistes.

" Ainsi, l'alliance avec les Frères adversaires suscitera le chaos au lieu d'un résultat positif.

VOTRE CIP A 15 ANS : son parcours .... et son AVENIR

Le 6 janvier 1997, le CIP acquiert le Statut d'Association loi 1901, avec publication au Journal officiel.

Depuis cette date, euphorie et doutes marquent son parcours que la lecture des bulletins DE LA SEINE AU NIL le remet en mémoire.

Voici un extrait des éditoriaux des Présidents. Nous ferons ensuite un bilan du tout.

1999 - N° 2 : "*L'Egypte fut longtemps traumatisée par les conséquences économiques des attentats. Aujourd'hui l'évolution est positive.* " -

2000 – *N°5 : "Les séances de travail à Alexandrie et au Caire en Novembre et celle à Nîmes en Décembre, sont riches de promesses. La moisson à partager après deux ans d'existence du CIP a lieu de nous réjouir."-* n°*7* : "*Notre Comité Inter Pays cherche un second souffle avec les modifications structurelles dans les deux Sections.*

2001 –*n°9* : "*Les signes deviennent réalité : Les actions des clubs membres et leurs projets se réalisent. Cependant, il ne faut pas sous-estimer, dans le domaine international, tous les obstacles que les clubs doivent franchir pour réussir.* "

2002 –*n°15* : "*Sur le delta du Nil, depuis douze mois, un brouillard intense empêchait toute communication. Mais, depuis l'horizon des Pyramides, le vent s'est levé annonciateur d'un ciel plus serein.* "

2003/04 –*n°16* : " *Le souffle bienfaiteur annoncé est bien arrivé." – " La Section égyptienne mise en place le 1/01/03 démarre sur les chapeaux de roue !*"

2004/05 –*n°22 à 25* : Pas d'indication trouvée sur un constat des lieux.

2005/06 –n°*27* : "*Il est sûr que les actions que nous menons avec les Rotariens égyptiens sont fortes car elles démontrent l'activité de notre CIP.* "

2006/07 –n°*29 à 32* : Pas d'indication trouvée sur un constat des lieux.

2007/08 –n°36 : "*Nous sommes sans nouvelles de nos amis alexandrins... La Section égyptienne vient de changer de Président ... qui réunira les deux Sections d'Alexandrie et du Caire afin de continuer à travailler avec la Section française.*"- " *Souhait d'une meilleure communication entre les deux Sections. »*

2008/09 –n°*38*: "*Au mois d'Avril 2009, une certaine tension internationale n'encourageait pas les déplacements. Néanmoins, malgré la crise actuelle, il paraît nécessaire de consolider notre amitié par une rencontre des deux Sections en Egypte.*

2009/10 –n°*38*: " *... regret de n'avoir pu convaincre plus de membres de la Section française de se rendre en Egypte* "

2010/11 –n°*42 :* " *L'incertitude qui règne actuellement ne doit surtout pas empêcher notre soutien en témoignant notre amitié et en poursuivant nos actions.*"

2011/12 –n°*47 : "Les forces vives de la Section égyptienne sont regroupées Nous savons maintenant que nos amis égyptiens sont toujours prêts à agir avec conviction et enthousiasme." –" Le CIP F-E subit une nécessaire évolution, compte-tenu des impératifs du moment et en particulier de la situation en Egypte".*

BILAN DU PARCOURS DU CIP

Voici un SYNTHESE sur l'activité ici estimée sous forme d'une notation de 0 à 5 dans les domaines suivants :

- **CONTACTS** dont nombre de participants aux voyages + **COMMUNICATION** interne et externe.
- **ACTIONS** réalisées achevées (AIPM et Stages),
- **SF VITALITE DE LA SECTION FRANÇAISE** (y compris réunions avec la Section égyptienne)

Années	C	A	SF	Années	C	A	SF
1999	4	5	3	2006/07	3	2	3
2000	1	2	1	2007/08	2	1	1
2001	4	4	4	2008/09	1	3	2
2002	4	4	1	2009/10	1	0	2
2003/04	4	5	5	2010/11	1	0	1
2004/05	2	1	2	2011/12	3	0	2
2005/06	2	3	3				

Les chiffres "estimés" des 3 domaines figurent dans ce tableau.
Tous déclinent au fil du temps.
Les **CONTACTS et la COMMUNICATION,** très élevés initialement, se sont dégradés mais sont en hausse depuis 2 ans.
Les **ACTIONS achevées** au nombre très variable s'affaiblissent particulièrement.
La **SECTION FRANÇAISE,** en chute d'activité spectaculaire, se ressaisit peu à peu. Une insuffisance de membres la pénalise encore.

- La **Section égyptienne** semble vivre actuellement des moments difficiles.
  Alors se pose la question :

L'avenir du ROTARY en EGYPTE ?

La réponse est difficile. Elle est rédigée à partir de la diversité des témoignages reçus.

- Alors que **l'avenir sera peut-être un" régime réactionnaire où l'Autre est relativement exclu",** les rotariens ont un **esprit de tolérance qui les assimile à un libéralisme politique.**

Le lien du Rotary avec son origine USA influence-t-il l'opinion ? Pas pour tous, mais probable pour certains. La vue des USA est perçue positive ou négative. Mais les rotariens sont cités pour leur bon travail, beaucoup plus forts et beaucoup plus aimés par les pauvres, plus qu'on ne l'imaginait.

- **Alors quel avenir du Rotary ?** La situation politique depuis janvier 2011 a favorisé l'arrivée des FM au pouvoir avec déchirement entre adeptes de la charia et libéraux ...ce qui touche l'état moral des rotariens (libéraux pour la plupart).

Le nombre de rotariens se maintient difficilement. Si récession il y a, c'est surtout due à la montée des extrémistes musulmans. Aussi en raison de leur état moral ou économique. On constate un exode massif des Coptes et de certains libéraux musulmans.

- **La SECTION DU CIP EGYPTE FRANCE se manifeste peu**. Mais pourquoi ? Les visas nécessaires pour venir en France ne sont peut-être pas demandés par crainte d'une discrimination des pouvoirs publics. Peut-être par faute de contacts du fait qu'un voyage en Egypte serait placé dans une sécurité incertaine. **Points positifs**:
- **La nouvelle structure d'un district spécifique à l'Egypte est maintenue au 1er juillet 2013.**
- **Les activités des clubs restent très fortes contre la misère qui se maintient ou s'accroît.**

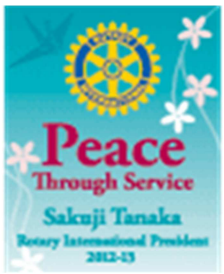

NOTRE CONCLUSION

LA VOCATION DU CIP FRANCE-EGYPTE EST DE MAINTENIR SANS CESSE LES LIENS POUR AIDER NOS AMIS EGYPTIENS A AGIR DANS LA PAIX.

NOTRE DEVISE POURRAIT ÊTRE

"TOUJOURS DES "CONTACTS POUR AGIR"

LE CIP ET VOUS

L'action **ABIS 1** du Rc ALEXANDRIA COSMOPOLITAN soutenue par le club de NIMES et le CIP F-E vise à faire des installations d'arrivée d'eau potable, au Nord-Est d'Alexandrie, dans le secteur d'ABIS.

- Pour l'instant, **35.000 £E** sont été provisionnés, dont 15.191 par le CIP F-E.
  Cela permettrait des installations dans 17 habitations environ.
- Une visite préalable de contact par une équipe de rotariens permet une bonne sélection qui repose sur les besoins sanitaires et les moyens des occupants placés dans une misère excessive.
- Le club égyptien assume les longues démarches administratives, l'évaluation des coûts, le règlement des devis, et plus tard la visite des installations quand elles sont achevées.
- Cet ensemble est communiqué au CIP au fur et à mesure de la progression selon une **convention signée** à cet effet dans un **esprit de transparence et de rigueur**.

CES PHOTOS TEMOIGNENT DES BESOINS SANITAIRES, DU BIENFAIT DE L'ACTION, DE LA QUALITE DES CONTACTS.

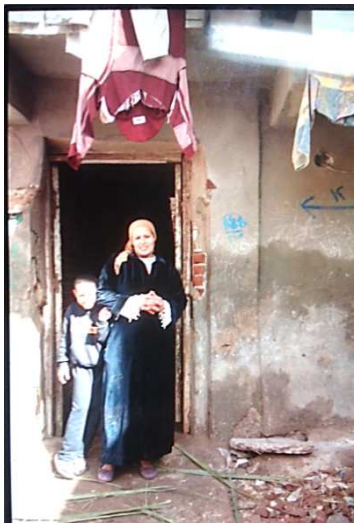

QUELLE MISERE !!

LE SOURIRE VIENDRA .....

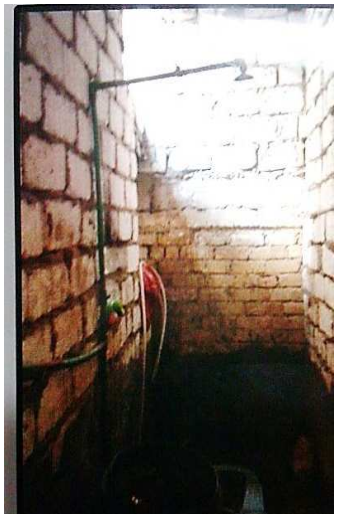

... QUAND LA DOUCHE SERA INSTALLEE

UN TRES BON CONTACT

A ce jour ,**4** installations sont effectivement achevées et **6 en cours,** plus **6** incessantes.

Vous pourrez visiter ces réalisations quand un voyage en Egypte sera organisé. **NOUS VOUS ENGAGEONS VIVEMENT A VOUS ASSOCIER A CETTE ACTION**.

A cet effet, adressez-vous à Liliane LEFEVRE liliane.lefevre2@wanadoo.fr

Le CIP peut venir dans votre club pour exposer ses objectifs et ses actions.
Le nombre de membres adhérents au CIP reste très insuffisant pour soutenir les actions proposées par la Section égyptienne.

Les **adhésions individuelles** se concrétisent par une cotisation annuelle de **28 €.**
Les **adhésions collectives** sont possibles par tout club pour au moins 4 adhésions = **112 €**.
Des **DONS** de toute origine peuvent accroître les moyens financiers.

Nous vous en prions avec force : répondez à cet appel.
S'adresser à J .MARZUK j.marzuk@hotmail.f

UN VOYAGE EN EGYPTE est-il possible ?

Cela est possible si les conditions de sécurité sont assurées. On peut le vérifier plus sûrement par le site Ambassafe de France.voyages. Une carte y est éditée pour faire apparaître les diverses situations. Celle à jour au 17 janvier 201 le jaune signifie sécurité. De plus, nous aurions les conseils de nos amis égyptiens. Cependant, rien ne peut être prévu de Mars à Septembre à cause de la chaleur.

Réservez votre place à compter du mois d'Octobre !

ÉGYPTE
LE CAIRE
Alexandrie
Gizeh
Tanta
Mansoura
Damiette
Port Said
Ismaïlia
Suez
Hurghada
Louxor
Assouan
Abu Simbel
Marsa Alam
Mer Rouge
Golfe de Suez
Canal de Suez
Sinaï
Oasis
Siwa
Bahariya
Farafra
Dakhla
Kharga
Minya
Asyut
Sohag
Qena
Edfou
Kom Ombo
Aswan
Abu Simbel
Marsa Matrouh
Alexandrie
Rafah
Gaza
Ashdod
Jerusalem
Amman
Aqaba
Eilat
Port Soudan
Khartoum
Omdurman
Wadi Halfa
Abu Simbel
Tripoli
Benghazi
Tobruk

COMPTE RENDU DE L'ASSEMBLEE GENERALE DU 15 DECEMBRE 2012 A MARSEILLE

La séance est ouverte à 14h30 sans obligation de quorum du fait du renvoi de l'Assemblée générale convoquée précédemment.
J. Marzuk, secrétaire de séance, vérifie la situation régulière des 9 membres présents et indique les membres excusés.
Le Président J. di Costanzo, souligne l'importance de cette Assemblée convoquée suite au C.A. du 30 juin 2011 qui a formé un Bureau chargé de conduire le fonctionnement du CIP jusqu'à cette Assemblée générale.

1. Rapport moral de l'exercice clôt au 30 juin 2012

Jacques Di Costanzo souligne que malgré de nombreuses difficultés en particulier dues à la situation politique de l'Egypte, il a pu mener avec les membres du CIP un certain nombre d'actions. Il exprime le souhait de voir se terminer impérativement 2 actions anciennes : la purification de l'eau à Abdel Samad à achever en mars 2013, et la livraison de matériel médical dans un dispensaire au Caire. Une troisième action est en cours normal dans le secteur ABIS sous la conduite du club Alexandria Cosmopolitan. Jacques Di Costanzo félicite l'équipe du CIP qui a su surmonter de nombreuses difficultés. Après diverses questions, le quitus est délivré à l'unanimité.

2. Présentation des comptes clôturés le 30 juin 2012

Les chiffres exposés par Marc VAN YSENDYCK font apparaître essentiellement un solde bancaire de 6.299,41 euros sans tenir compte des 5.484,78 euros à récupérer auprès de B.Daum. Le quitus est donné à l'unanimité.

3. Cotisation 2012/2013.

Le montant annoncé de 28 € par membre est confirmé pour l'exercice en cours.

4. Situation des administrateurs pour validation

J. di Costanzo rappelle brièvement les dispositions décidées au C.A. du 30 juin 2011. La validation des administrateurs étant subordonnée à l'obligation à jour de la cotisation 2011/2012, il demande au Secrétaire de faire le point.
Il est enregistré la démission de Rodolphe Aubertin, Alain Guyot, Jean Louis Médot, Jean Marie Parisi.
L'A.G. est invitée à donner son accord pour valider comme suit les désignations provisoires du 30 juin 2012 et les désignations nouvelles pour les 4 sièges devenus vacants.

- Sont confirmés dans la fonction d'administrateurs : B. Daum – L. Lefèvre – M. van Ysendyck. –M. Lavenant, avec fin de mandat le 30 juin 2014 . et J. Marzuk avec fin de mandat le 30 juin 2013
- Sont élus dans la fonction d'administrateurs les candidats suivants: Reynaud Philippe, Hardy Georges, Mornand François et Lecointe Daniel avec fin de mandat au 30 juin 2014.

J. di Costanzo remercie l'Assemblée qui a voté positivement pour tous ces administrateurs.
Après une suspension de séance qui permet au CA de décider l'attribution de fonctions, elles sont annoncées à l'A.G.

5. Formation du Bureau

Jacques di Costanzo	Président
Jean Marzuk	Secrétaire
Marc van Ysendyck	Trésorier :
- Bernard DAUM	Vice-président chargé de la coordination des actions
- Liliane Lefèvre	Vice-présiden**te** chargée de la coordination des actions
- Anne Farjaud	Vice-présiden**te** chargée de la communication

En outre :

Michel Lavenant :	Chargé de la Communication Internet
Daniel Lecointe :	Responsable du Bulletin d'information
Bernard Thibaut :	Chargé de rubrique du Bulletin
Reynaud Philippe :	Chargé d'expansion
Hardy Georges :	Chargé d'expansion
Mornand François :	Chargé d'expansion

L'adresse du Siège Social est maintenue : Jacques Di Costanzo 18 impasse Quo Vadis 13012 MARSEILLE.

6. Bulletin d'information

Jean Weets ayant souvent demandé à être soulagé de sa charge pour l'édition du Bulletin, élément essentiel dans le fonctionnement du CIP, il est décidé de créer une cellule spécifique pour l'édition du Bulletin sous la responsabilité de Daniel Lecointe. Il sera assisté de Chantal Duchène et de Véronique Di Costanzo pour le contenu culturel, de Bernard Thibaut, de Christine Bourquin et Mounna El Demery pour les autres contenus, et de Michel Lavenant pour la compilation des pages et la réalisation d'un nouveau site .
Pour insertion dans le site Internet, certaines pages seront traduites en anglais et peut-être en arabe par Christiane et Mounna afin que nos amis égyptiens puissent s'informer plus facilement.
Jean Weets sera souvent sollicité comme conseiller de la cellule communication.

7. Fidélisation des membres et des clubs

On décompte à ce jour 39 adhérents dont 14 clubs. Les membres inscrits sous adhésion collective par les clubs seront systématiquement le Président, le vice-Président, le Président élu ainsi qu'un autre ou plusieurs membres désignés."
Pour fidéliser les membres et les clubs adhérents, plusieurs conférences sur l'Egypte seront organisées, en particulier par Véronique Di Costanzo. D'autre part, seront proposées aux clubs adhérents des rencontres régulières avec mises à jour de leurs connaissances sur le CIP.

L'ordre du jour étant épuisé, la réunion est close à 16h30 heures

VOTRE COURRIER

Q.- POURQUOI L'ASSEMBLEE GENERALE PREVUE EN JUIN 2012 EST-ELLE DIFFEREE ?

R.- Notre CIP a cherché à satisfaire le maximum de participants. Et d'autre part il a tenté de faire coïncider l'A.G. avec la réunion Inter Sections.

La conjugaison des circonstances estivales, de la période du Ramadan, des difficultés de communication, des dates de disponibilité... se sont révélés être des éléments insurmontables. Difficile de plaire à tout le monde

Q.- DES PROJETS ANNONCES NE SE SONT PAS ENCORE REALISES. POURQUOI?

R.- Il y a plusieurs explications :

- Les évènements en Egypte qui ont créé des zones d'insécurité et aussi perturbé l'économie.
- La mise en sommeil consécutive de la Section égyptienne.
- Et il faut bien reconnaître que les clubs français ont mal répondu aux appels lancés par le CIP. A-t-il été insuffisamment persuasif ?

Q.- JE SOUHAITE DES PRECISIONS SUR LE FONCTIONNEMENT DE LA RESERVE DE PARTENARIAT.

R.- Veuillez lire le document du CIP **JE VOUDRAIS SAVOIR** qui en résume le principe.

Cette réserve est constituée par les excédents du fonds de gestion ..... quand il y en a !

Si un club soutient une action de la gamme du CIP, celui-ci peut par cette RESERVE abonder l'effort financier du club selon les règles du CIP.

L'EGYPTE DES PHARAONS

LE TAHTIB ou L'ART DU BATON
Art martial ou expression artitistique

Par Chantal DUCHENNE

Ce **« sport de combat » millénaire** fut très populaire et codifié dans l'Egypte ancienne depuis plus de 5000 ans. Dès le début de l'ancien Empire, le port d'une longue canne, identique à celle que l'on voit aujourd'hui aux mains des paysans égyptiens, est un des attributs qui caractérisent l'image du notable de l'époque pharaonique (Statue en bois de Cheikh-el-balad 5ème dynastie).Tahtib vient du mot « hat-tab » (morceau de bois). « Leab el Tahtib », duel avec le bout de bois, n'est pas un jeu mais une vraie joute.

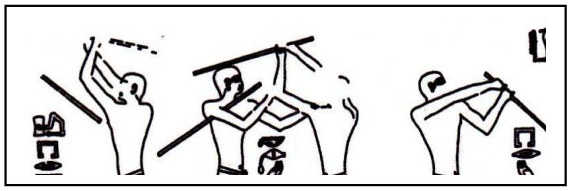

On retrouve quelques-uns des gestes du Tahtib dès l'Ancien Empire durant la 5ème dynastie : à Abousir dans la tombe de Sahouré, dans la chaussée d'Ouserkaf , la tombe de Ty et la chaussée d'Ounas. Les plus belles représentations datent du Moyen-Empire sur les parois de tombes du site de Beni-Hassan, sur la rive orientale du Nil en Moyen Egypte (tombe N° 2 Amenemhat et tombe N° 18 Baket III).Au Nouvel Empire on retrouve cet art de s'accomplir avec le bâton dans la tombe de Kherouef à l'Assassif, dans la tombe de Khonsou, sur un ostracon ramesside et sur le site de Medinet Abou (Ramsès III –1200 av JC). Plusieurs exemplaires de ces cannes de combat furent mis au jour dans la tombe de Thoutankhamon.. Le tahtib figure dans un parchemin fatimide du Xème siècle après J.C.

Aujourd'hui, cet art martial et festif se révèle comme un vecteur de développement tant de l'individu que du collectif.

Il est devenu une danse traditionnelle, stylisant le combat, accompagnée par des musiciens et pratiquée lors des fêtes et es mariages. Dans les villages de Haute et Moyenne Egypte, pas une fête populaire ne se déroule sans qu'un groupe d'hommes finisse par sortir des bâtons pour se livrer à une lutte codifiée. De génération en génération, la transmission orale a conservé des gestes millénaires.Le public rassemblé en cercle y prend une part active : Les jouteurs armés de bâtons de rotin de 1.30 m env. se saluent. Au rythme des musiciens, ils se toisent et s'accordent implicitement sur le degré d'intensité du duel. Puis ils s'expriment au cours de duels qui durent environ 1 min. 30 pendant lesquels chacun essaye d'atteindre la tête de son adversaire en l'effleurant. Le public soutient les jouteurs et garantit le bon esprit de l'événement.

Les musiciens orchestrent les différentes phases de la joute en jouant d'instruments traditionnels. Le rythme et le son ont des fonctions majeures de soutien et d'harmonisation. Le son aigu et continu du *mizmar* (flûte) élève vers le ciel les pratiquants tandis que le son grave de la *tabla* (tambour) est un ancrage vers la terre.

Ce lien des opposés, avec leur valeur symbolique représentée dans l'art égyptien, perpétue les bases spirituelles de l'Egypte des pharaons.

Sources : *Conférence-démonstration au musée du Louvres le 21 juin 2012 avec Dominique Farout, docteur en égyptologie L'art du Tahtib association Seiza - Festival « les cultures du monde Gannat » Juillet 2012*